DAILY
اراده
د افغان نشراتي مرکز ملي خپلواکه ورځپاڼه
سال تاسیس ۱۳۷۹ هـ ش

سال پنجم شماره سی و نهم
شماره مسلسل ۶۶۶
سه‌شنبه ۶ دلو ۱۳۸۳هش
۱۵ ذیحجه ۱۴۲۵ هـ ق
25 January 2005

PROPERTY OF ACKU
AFGHAN MEDIA RESOURCE CENTER A.M.R.C

ناروغیو اته ویشت ماشومان ووژل

دارزګان په مرکزی ولایت کې اته ویشت ماشومان دشري او شنې تـوخلې له کبله مړه شوی دی. دغه پـیښې لـه ورمـې ورځـې راهیسـې دارزګـان پـه دهراود ولسوالی کې منځ تـه راغلـی دی اوس دعـامې روغتیـا وزیرداکتـر فـاطمي وایی چـې دپـاتې ماشـومانو دخونـدیتوب لپـاره یـې واکسین استولي او کار پیـل شـوی دی. پـه دې توګـه بـه دوی پنځـه زره ماشـومان لـه نومـوړو ناروغیو وژغوري.
دوی زیاتوی چې استول شوی درمل بنـایی کـافی وی خو داوس مهال لپاره دهـوا دخرابـوالی لـه کبلـه لارې بنـدې شـوي دي دعامې روغتیا چارواکی زیـاتوی کـه دغـه درمـل کـم وی دوی بـه ژ رتـر ژره دهـوا لـه لارې دنـورو درملـو د اسـتولو لپـاره ګام پورته کړي.

کشف ۳۲ انبار سلاح و مهمات از هشت ولایت

نیروهای ائتلاف ضد تروریزم در کشور از کشف ۳۲ انبار اسلحه و مهمات خبر داده اند مـارک مکـن سـخنگوی ایـن نیروها در کابل به خبر نگاران گفت که این سلاح ها به کمک مـردم محلـی واردوی ملـی افغانسـتان از هشـت ولایـت مختلف بدست امده است او گفت که با کشف این انبار ها زمینه استفاده مخالفان مسلح دولت افغانستان از ین سلاح ها بمنظور برهم زدن امنیت و ثبات از بین رفته است.
این نخسـتین باری است کـه نیروهـای ائـتلاف از کشـف ۳۲ انبـار اسـلحه غیرمجاز در ظرف یک هفتـه خبر میدهد. ص۴

دلوی او بښونکی خدای په نامه
سرمقاله

اصلاحات اداری درسراسر کشور چه وقت آغاز میشود؟

تشکیل دولت وکابینه جدیدبه مثابه فرصتی تازه تر، انتظارات مردم راباشدت بیشتر بدنبال دارد.
شاید بتوان پذیرفت که با گذشت چند هفته محدود نتـوان از کابینـه تقریبـاً نـو تشـکیل دولـت انتظـار زیـادی داشـت. امـا آنچـه جـداً قابـل تأمـل مینمایـد اینسـت کـه کابینـه تحـول کـرد ودگرگـون گردیـد ولـی مسوولین ولایات باهمان هیأت وهویت پیشین به کار شان ادامه می دهند.
در صورتیکه دستگاه دولتی در مرکز بصورت جدی نیاز به بازسازی ونوسازی داشت وباتعویض شماری از وزراء این امر تحقق یافت ادارات ولایات نیز مستلزم یک چنین بازسازی ونوسازی به شمار می رود.
زیراهر چند اثرات رسوم تازه ونوین در مرکز را هنوز نمیتوان بصورت محسوس سراغ کرد ولی ولایات بیشتر از مرکز زیر بار همان فشارهایی قرار دارند که طی سه سال گذشته، اداره امور کشور را در پنجه میفشرد وبه افتضاح می کشانید.
چگونه میتوان ازیک ماشین کار موثر را انتظار داشت، درحالیکه بدنه ماشین تعویض گردیده، ولی بخشهای جانبی وابعاد بیرونی آن با همان پرزه های با اصطلاح استهلاک شده وباکارآیی کمتر، فعالیت لازم ودرحد تقاضا راانجام بدهد. این دیگر بعید از امکان است.
از همین جهت است که مردم از مسوولین ولایات و کار کردهای آنان همواره شکایت دارند وصدای شان بلند وبلندتر میشود وبه همین دلیل است که اوامر واهداف دولت مرکزی تا اکنون کمتر مورد توجه مسوولین ولایات قرار میگیرد و یا اصلاً به آن ترتیب اثر داده نمیشود.
پرسش عمده اینست با آنکه برخی از مسوولین وعاملین امور ولایات درزمینه های گوناگون: اهداف دولتی و برآورده شدن آرزوهای مردم نه تنها پیشرفت وتوفیقی نداشته اند، بلکه سخت شکایت برانگیز هم بوده اند. چگونه چون سنگ به جایشان سنگین گذاشته شده اند.
واز سوی دیگر هنوز معلوم نیست که در موردبقا و ابقای چنین مسوولینی که در اجرای اوامر مرکز تعلل به خرج میدهند وهنوز هم با مردم همان برخورد معامله گرانه را اعمال می کنند، چه دلایلی مطرح بحث قرار دارد؟
بنا بر آن مردم میخواهند بدانند که اصلاحات اداری در سراسر کشور چه وقت آغاز میشود واز کجا آغاز میشود؟

په لغمان کې
له نا امنیو شکایت

دلغمان ولایت دبشری حقوقو دځانګې چارواکو پـه نومـوړي ولایـت کـې پـه امنیتـي چارواکونیوکه کړې چې دناامنیو پـه مخنیوی کې پاتې راغلي دي. دبشري حقوقو یـو لـوړ پـوړي چـارواکی داکتـر عتیـق الله شـرفمل وایـی پـه لغمـان کې دشپې له خوا دنامعلومو کسانو له خوا وژنې، غلاوې لوټمارې، پـه کورنـو چاپې او ورتـه نورې پېښې زیاتې شوي دي ۴مخ

انتخابات به تعویق انداخته شود

حزب وحدت ملی خواهـان تعویـق انتخابـات پارلمانی در کشور شده است. ص۴

تر حسام الدین غټ مجرمان باید محاکمه شي

پـه هالنـډ کې دهاګ محکمې دکمونیسـتانو دوخـت دنظـامي استخباراتو مشر دسلواغې پـه لو مړی نېټه خوشې کړی دی پـه افغانسـتان کې دکمونیسـت رژیم دوخت دپوځي استخباراتو رئیس حسام الدین حسام ددغـه رژیـم د واکـداری پـر وخـت د شخصي شکنجو او ځوروونو پـه تور دهالنډ دپولیسو لخوا نیول شوی و نوموړی. پـه‌هالنډ کې تریوې میاشتې او پنځه‌ویشت ورځـو بند وروسته‌خوشې شو دفـرانس پـرس (AP) پـه‌حوالـه حسـام دنـا معلومـو دلیلونـو لـه کبلـه‌خوشـې شـوی دی خـولا ترشك‌لاندې دی ۴مخ

برق مزار دوباره قطع شد

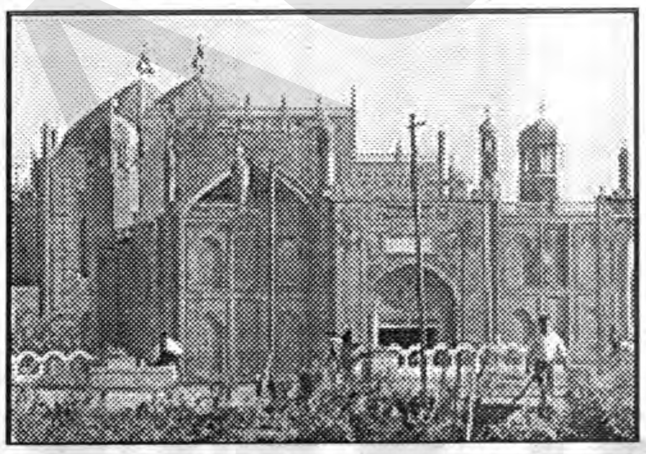

مسـوولین وزارت انـرژی وآب میگویندکـه قـرار داد جدید به خاطر جریان دایمی بـرق بـه مـزار شـریف، بـین هیـاء ت افغـانی و ازبـک امضا شده و نتـایج آن تـا دو روز آینـده مشـخص خواهـد شد.
یکـتن از مسـوولین وزارت انرژی وآب، به نقل از انجنیـر منصـف مشـاور وزیـرآن وزارت در تمـاس تیلفـونی بـه پـژواک گفتـه است: ((مشاور وزیـر طی تمـاس تیلفـونی بـا مـن از امضای قرار داد جدید خبر داده است و توقع میرود که نتایج سفر هیاء ت تا دوروز اینده معلوم شود))
در عین حال نقیب الله امانی رئیس اسناد و ارتباط وزارت انرژی وآب، اظهار داشت کـه هیـاء ت وزارت انـرژی وآب و ریاسـت برشـنای ولایت بلخ در ازبکستان به سـر میبرنـد و وی هنـوز در مورد امضای قرار داد جدید معلومات ندارد.
برق شهر مزار شریف. که از تـاریخ ۲۰ جـدی قطـع شده بود، در ایام عید قربـان دوبـاره جریـان پیـدا کرد، اما بعداً باز هم قطع گردیده است. ص۴

بنایي پارلماني ټاکنې څو میاشتې وځنډیږي

انتخابات چې ټاکـل شـوې داسـې ښکـاري چـې پـه افغانستان کې به دولسی جرګې او دغـه‌راز دولایتـی جرګـو راتلونکی سپرلي کې ترسره‌شي ممکن منی ته‌وځنډیږي. ۴مخ

مقرره جدید برای
استخدام معلمان

وزارت معارف به خاطرارزیابی سطح علمی معلمان در هنگام استخدام، مقرره جدیدی را روی دست دارد.
بـه اسـاس ایـن مقـرره قبـل از استخدام، معلمان امتحانی را سپری خواهند کرد ودرصورت کامیابی در ایـن امتحـان بـرای تـدریس بـه مکاتب راه خواهنـد یافت. ص۴

شاهراه کابل خوست مسدود است

شاهراه کابل خوست بـه علت برف باری های سنگین مسدود شده است. شماری از راننده گان که درین راه رفت امد دارند از انچه بی توجهی مسولان امور در زمینه می خوانند شاکی اند. انها به خبر نگاران گفته اند تا کنون هیچ اقدامی برای پاک کردن برف از روی جاده ها انجام نشده است. درحالیکه اسد الله وفا والی پکتیا از ارسال وسیله های برف پاکی به محل خبر داده است.

احساس مسئولیت دراجرای وظایف دولتی کمتر شده است

درتمامی وزارت خانه ها روز ۴دلو بعد رخصتی عمومی چهارروزه عید کـار دوبـاره آغازگردیـد ولـی عـده یی کارمنـدان دربعضی وزارتخانـه هـا بـالای وظـایف شـان حاضرنگردیده بودند.
دروزارت هـای امورزنـان، زراعـت ومالـداری وموادغذایی، اطلاعات وفرهنگ، ترانسپورت، عـودت کننـده گـان و مهـاجرین وسـایروزارت خانـه هـا تعـداد زیادکارمنـدان آنـان غیرحاضربودند. ص۴

دکوکناروزیاتي کروندې له منځه وړل شوې دي

دولتـی چـارواکي والـي پـه یـوه میاشـت کـې دپکتیـا ولایـت پـه اړونـدو پنځـو ولسـوالیو کـې ۲۳۴۳ هکتاره ځمکه دکوکنارو له کروندو پاکه شوې ده. ۴مخ

مارشال در انزوا

عده یی از تحلیلگران سیاسی ، وضعیت کنونی مارشال فهیم را سمبولیک خوانده ونقش اورا در مسایل نظامی واجتماعی ضعیف و غیر عملی ارزیابی می نمایند.

مارشال محمد قسیم فهیم که بعد از سقوط طالبان در حکومت های موقت وانتقالی در پست وزیر دفاع کار می نمود،ازقدرت بیشتری برخوردار بود، او در کابینه جدید حامد کرزی ، موقفش را از دست داده وصرفاً طی یک فرمان رییس جمهور کرزی به رتبه مارشالی وسایر امتیازات تشریفاتی وی اکتفا گردیده است . عده یی از مردم و صاحب نظران میگویند که وی مردمش مبارزه نموده است . به عقیده منصور ، کار های که او به نفع مردم و دولت کرده است جامعه جهانی و مردم هیچ وقت اورا فراموش نمیکنند .

اما به گفته عد ه یی دیگری از تحلیگران ، فهیم قدرت نظامی راکه در دوره مقاومت داشت، کاملاً از دست داده ،فرقه ۲ جبل السراج و فرقه ۶ که قبلاً تحت فرمان فهیم بوده است ، خلع سلاح شده اند.

برکناری فهیم از وزارت دفاع سوالات گوناگون را در ذهن عده از مردم پیدا کرده است ،شماری از مردم به این فکر هستند که چرا فهیم دفعتاً از ساحه نظامی و سیاسی دور شده و نقش سمبولیک را گرفته نیروهای القاعده می جنگید و سالهای زیادی را در مبارزه علیه اجنبی ها سپری نموده است .

هرچند مارشال فهیم ازامتیازاتی چون داشتن موتری دارای پلیت پنج ستاره ، بادیگارد های قبلی سیستم تلاشی به گونه سابق در نزدیک خانه وی ، معاش ، اشتراک در محافل دولتی وجاگرفتن در صدر محفل وسایر امتیازات برخوردار است. اما قرار اظهارات عبدالحفیظ منصور مدیر مسوول پیام مجاهد، اوفعلاً صرفاً تلویزیون می بیند وبه بزکشی علاقه داردونظر به توصیه داکتر که تکلیف شکر دارد ، باید ورزش کند. فهیم نمی داند ، او به پژواک گفت:

«بهتر بود تا این رتبه به شهید احمد شاه مسعود داده میشد.»

رتبه مارشالی یکی از رتبه های عالی و ارشد دولتی است . یک مارشال مانند یک رییس جمهور وشاه حق اشتراک را درهمه مراسم دولتی میداشته باشد و در سابق امتیازات این رتبه (چندین صد جریب زمین ،معاش امتیازی ،موتر خاص و امنیت خانه وی)بود که این فرد مصوء نیت عدلی و حقوقی داشت که اکنون تنهاامتیاززمین از بین رفته؛ اما دیگر همه امتیازات را دارد.

. عده از باشنده گان در ه در امر دفاع از افغانستان وجهاد مردم مساعی به خرچ داده است.وی به آژانس پژواک گفت: «مارشال فهیم عضو برجسته جمعیت اسلامی افغانستان بوده وموقف اجتماعی وی خدشه ناپذیر است»

نورالحق علومی رهبرحزب متحد ملی که تاکنون حزب وی راجستر نشده است ، وضعیت مارشال فهیم را از لحاظ نظامی ضعیف پیش بینی می‌کند.

وی، به این نظر است که مارشال فهیم به اساس فرمان رییس جمهور میتواند ، حقوق وامتیازات قبلی اش را به استثنای پست وزارت دفاع میخواهد خود را در انتخابات پارلمانی کاندید نماید و به این ترتیب میخواهد که یک بار دیگر وارد عرصه سیاسی و دولتی گردد.

خبر نگارپژواک چندین بار کوشش نمود که در این رابطه با فهیم مصاحبه نماید اما موفق به این کار نگردید.

حفیظ منصور یکتن از کاندیدان ریاست جمهوری در انتخابات گذشته که در زمان مقاومت و جهاد از طرفداران نزدیک فهیم بوده به این عقیده است که برکناری فهیم از چوکی وزارت دفاع نمیتواند نفوذ معنوی اش را از بین ببرد.

به گفته او مردم افغانستان او را میشناسند زیرا او یک مجاهد بوده و به خاطر کشور و است ؛ در حالیکه درگذشته از قدرت سیاسی ونظامی بیشتری برخوردار بود.

به اساس اظهارات یک تحلیلگر امریکایی که متخصص در امور افغانستان نیز است ، امریکا فهیم را بعد از مرگ مسعود تشویق کرده ونیرومند ساخته ، اما زمانیکه فهمید او به مثابه یک خطر در برابر امریکا قرار گرفته است ، با دادن ملیونها دالر به وی اورا از کار در عرصه سیاسی ونظامی برکنار ساخت وبر سر جایش نشاند.

مارشال فهیم به خصوص در سمت شمال محبوبیت خاصی در بین مردم آن مناطق داشت زیرا او زمانی در جبهات علیه شوروی وقت و بعداً در جبهه مقاومت بر ضد طالبان و بعضی از مردم داد ن رتبه مارشالی را به فهیم به جا میدانند زیر ا او را یک مجاهد میدانند اما عده دیگر میگویند که او لیاقت این را نداشت

محمد صدیق پسرلی یک تحلیلگر سیاسی به این نظر است که مارشال فهیم یک شخص بی تعلیم است وصرفاً در جنگهای خانگی اشتراک کرده ولقب مارشالی به کسی داده میشود که در جنگهای بین المللی اشتراک ورزیده باشد . وی به پژواک گفت :«تفویض لقب مارشالی به فهیم مانند کلوخ را در آب ماندن وتیر شدن از آب است.»

واصل رحیمی رییس عمومی حزب واحد افغانستان ، رتبه مارشالی را منا سب شان پنجشیر و هوا دا را ن فهیم به بر کناری موصوف از پست دولتی اش مخالف اند ، ذکرالله فارغ صنف ۱۲ لیسه رخه پنجشیر ، میگوید:

«مارشال فهیم باید در کابینه میبود» وی از آن عده شخصیتهایی نام برد که از خارج آمده اند و در کابینه جای دارند ؛ در حالیکه به گفته اش از مشکل مردم بی خبر هستند . وی از عدم اشتراک مارشال فهیم در کابینه که یک شخصیت جهادی میباشد ، اظهار تاسف نمود.

اما داکتر غلام فاروق نجرابی رهبر حزب استقلال افغانستان ، موقف فعلی مارشال فهیم را به یک سلسله پیچیده گی های سیاسی مربوط دانسته و اورا از جمله مجاهدینی خواند که داشته باشد واما وی در این مورد که آیا مارشال فهیم به همین موقفی که دارد، بسنده خواهد کرد ، میگوید:«اگر مارشال فهیم خودخواه نباشد وقناعت داشته باشد ، وضعیت کنونی برای وی پوزیشن سیاسی هم میدهد وموقف اجتماعی اش را هم ضمانت می نماید ».

به گفته علومی ، در بعضی از کشور ها این یک عنعنه است که رجال برجسته کشور ها اگر پست رسمی ندارند ، به آنها رتبه مارشالی داده شده است ودر گذشته ها درافغانستان چنین رسم بود که رتبه ها ی اعزازی مثل سپه سالار ی ، ستر جنرالی وغیره از طرف شاه داده میشد..

پژواک

د اساسي قانون د توشیح په مناسبت

یوازې دقانون په تطبیق سره خپله ټولنه جوړولای شو

په یو هیواد کې دامن اوامنیت دتامین په شرایطو کې کولای شو چې دنړۍ پرمختللی کاروان سره په پوره سیالۍ کې دپرمختګ بیلابیل پړاوونه دهیوادوالو په پوره یووالي اوهر اړخیزه مرسته یو په بل پسې سرته ورسوو اوله دې لارې وکړای شو چې دهیوادوالو په وړاندې دیوه سوکاله او نیکمرغه ژوندانه دجوړولو لپاره داده او کټ‌ور ګامونه پورته کړو.

لکه څنګه چې په یوه ټولنه انسانان خوراك او څښاك ته اړتیا لري په هماغه اندازه امن اوامنیت ته هم ضرورت لري چې دهیوادپالو مسوولینو پواسطه د قانون او قانونیت په رامنځته کولو او تطبیق سره رامنځته کیدلی شي.

زمونږ په ټولنه کې که څه هم دوخت درژیمونو له خوا اساسی قانون او دهغه تر سیوری لاندې نور قوانین جوړ شوی او موجود وو خو دتیرو لسیزو په اوږدو جګړو او خپل سریو کې یې دتطبیق بڼه کمزورې.شوه او آن چې له تطبیق څخه ولویدل اوپه ځای یې قانون تر پښو لاندی کول او راز راز اداري فسادونه رامنځته شول دبن له جرګې وروسته چې په هیواد کې دټولو هیوادپالو افغانانو له خوا دجګړو له ناخوالو څخه دخلاصون او دوران شوی هیواد دبیا جوړولو لپاره دنړیوالو په مرسته ګامونه پورته شول ددې اړتیا هم رامنځته شوه چې په هیواد کې دنوی اساسی قانون دجوړولو لپاره تصمیم ونیول شي. او دغه ملی وثیقه دپوره آزادی اودموکراسی په فضاء کې دهیوادوالو دټاکل شوو استازو پواسطه چې دقانون پوهانو له خوا جوړه شي تصویب شي.

داساسی قانون مسوده دماهرینو له خوا جوړه دهیوادوالوپه واك کې ورکړل شوه دهیوادوالو دنظریو او پیشنهادونو په پام کې نیولو او څیړلو سره دملت داستازو دتصویب لپاره وړاندې شوه چې دتیر کال ددلوی په شپږمه نیټه چې له نن ورځی سره سمون خوری دښاغلی حامد کرزی له خوا چې هغه وخت دانتقالی دورې دمشری مسوولیت ورترغاړې و توشیح شو

مونږ اوس دملت داستازو له خوا دیوه تصویب شوی اونافذ شوی اساسی قانون درلودونکی یو چې دژوندانه په بیلابیلو برخو کې رامنځته شوی قوانین دهمدغه اساسی قانون تر سیوری لاندې جوړ او دتطبیق لپاره وړاندې کیږي او مونږ دهیواد په اوسنیو شرایطو کې چې له یوې خوا دتیرو جګړو له وختونو څخه راپاتې خپل سري زیاته شوی ده او هیوادوال مو دقانونیت له ساحې څخه لیرې پاتې شوی دی. او زیاتره کارونه په غیر قانونیت کې روان دی اوله بلې خوا دښمن هم راته په کمین کې ناست دی او لازیاته هڅه کوی چې په هیواد کې له غیرقانونی حرکاتو څخه دځان په ګټه کارواخلی او دهیواد او هیوادوالو دتخریب او دورانکاری لپاره زمینه برابره کړي نو که چیرې دهیواد په داسې نا انډولو شرایطو کې دقوانینو دتطبیق په برخه کارونه کړل شي او یوازې دکاغذ پرمخ پاتې شي ویلای شو چې مونږ په هیواد کې دناقانونه فضا په شته والي کې له زیاتو ستونزو سره مخامخ شو دقانون په نه تطبیق سره نه یوازې درسمی کارونو په سرته رسولو کې دجعلی کاری زمینه برابریږي بلکې پخپله دجرمونو دزیاتوالی دتخریبی عملیاتو د کولو لپاره زمینه هم رامنځته کیدای شي.

اوس نه یوازې په دولتی کارکوونکو باندې بلکې په خلکو باندې هم حتمی او ضروری ده چې دخپل هیواد داساسی قانون او نورو قوانینو په باره کې پوره معلومات ترلاسه کړي او دځینو اشخاصو له خوا دقانون په ماتولو کې ورسره مخالفت وکړي او دقانون ماتوونکی کولای شي مسوولو ارګانونو ته وښئ.

که چیرې داساسی او نوروفرعی قوانینو لپاره دټولو هیوادوالو له خوا درناوی موجود شي په داسې حالاتو کې کولای شو چې مونږ په خپله ورانه شوې ټولنه کې بیرته دقانونیت په رامنځته کولو سره دپرمختګ او یوې سوکاله ټولنې دجوړولو لپاره ګامونه پورته کړو.

د کابل ښاروالي په چارواکو کې د بدلون اړتیا

خوشحال خاخي

دا یوه منل شوې خبره ده چې دنړۍ په ډیرو هیوادونو کې ښاروال او بیا په ځانګړې توګه د پلازمینې ښاروال او دهغه اړونده ځانګې دواکمن نظام یوه ډیره اهمه ځانګه بلل کیږي او د ښار ځرنګوالی د هغه د اوسیدونکو هینداره ګڼل کیږي. ښاروالي او ښاروال نه یواځې دا چې د یوه ښار پاکي او نورو ټولنیزو چارو سرته رسول په غاړه لري بلکې د یوه ښار د اوسیدونکو د روغتیا او سلامتیا، پوهنې روزنې او نورې ټولنې ټولنیزې کلتوري اوفرهنګي چارې هم پر مخ بیایي او په پای کې ښاروال او ښاروالي د یوه ښار د نکیو خوانانو د پند خایونو او دماشومانو لپاره د بوختیا او سمې پالنې روزنې د پاره هلې ځلې کوي.

دا او داسې نورې هغه اړتیاوې دي چې په اوس کې پرته د هغوی له شتون څخه به د یوه بسیا او سوکاله ښار او ښاریانو، او په ځانګړې توګه د پلازمینې نومول ستونزمنه خبره ده. په یوه ښار کې د روغتیا مرکزونه هرو مرو موجود وي. په یوه ښار کې د اوسیدونکو د پاره د تیلیفون اسانتیاوې، د تګ او راتګ آسانتیاوې، د پاکو اوبو آسانتیاوې، په پای کې ټولې او ټولې هغه آسانتیاوې چې د نن ورځې غوښتنه اود مدرن او پرمخ تللی ښار په نوم یې یادولی شو پدې لړ کې د کابل ښار چې لرغونی برخه یې له زرګونو کالو اوړي، خو پورته نومول شوي آسانتیاوې چې پخوا هم ورته زیات کار نه دی شوی اوس هم تر زیاتې اندازې پورې د ښاروالیو لازیاتو هڅو ته اړتیا لري . که چیرې د کابل چارو ته پداتیرو پنځه ویشتو کالو کې هغه مهال چې د سیاست په ډګر واوښت نظر واچوو نو د لمړې ورځې را وروسته یواځې د ګوندي، تنظیمي او نورو جوړ جاړیو د مرکز په بڼه اوښتی او یواځې په لیکلو کرښو کې ورته پاملرنه شوې. تر ډیره دذوی لوظونه پدې مهال کې د سرلیکونو په توګه پاتې شوي او ځینو کړیو ته د اقتصادي سرچینو په بڼه واوښته. پرته له شك او شوبې د کابل ښار هغه پرونی کابل نښې کیدای، نننۍ کابل ته د نړیوالو پاملرنه ده او یاخو په بلنه ژبه د نړۍ د څه د پاسه څلویښتو هیوادونو وګړي همدا نن په کابل کې دیره دي او دننۍ کابل پرمختیا او پراختیا د پاره د اوسنیو نفوسو د ا رتیاوو په پام کې نیولو سره اړتیا لیدل کیږي. د کابل چارواکي دی هرو مرو دا حقیقت ومني. کابل نن ورځ تر هر د مخه د ننیو غوښتنو پر بنسټ مدرن کانالیزاسیونو جوړو لارو او سرکونو ته اړتیا لري. د ډیرو په آند نن په نړۍ کې یواځې د کابل لدې آسانتیاوو څخه بې برخې دی. نننۍ کابل په بیړنۍ توګه پراختیا او بیا رغونې ته اړتیا لري. پخوانی کابل د دریو لکو وګړو د پاره ودان شویدی، خو نن د څلورو میلیونو شا وخوا کې وګړي په کې ژوند کوي .

دا یوه اړتیا ده، کابل نن د نړۍ له خورا اهمو ښارونو څخه ګڼل کیږي. کابل یو ځل بیا سمسورتیا او پاکۍ ته اړتیا لري د هغه د اوسیدونکو له لورې مدرن چلند ته اړتیا لري چې خپل لرغونی برم بیا تر لاسه کړي لکه هسې چې هندي طبیبانو په خپلو ناروغانو ته په کابل کې د میشتو کیدو بلنه ورکوله ځکه خو د پورتنیو اړتیاوو د پوره کولو لپاره ضروري ده چې هم اړوندو چارواکی او هم زموږ خلك په خپل خپل وار او مسوولیت سره جوړونکی ګامونه پورته کړي.

متصدی صفحه: نجیبه امید و حسیب نوری

زن را، مادر را، ستایش کنیم!

حسادت شکننده شیرازه خانواده است

در پهلوی سایر عوامل شکننده شیرازه خانواده ها، حسادت نیز عامل موثر در زمینه می باشد.

خداوند بزرگ در قرآن مجید حسادت وحسد بردن را عمل نکوهیده خوانده وبر پرهیز مسلمانان از آن هدایت فرموده، پیغمبر گرامی ما نیز در روشنایی احکام الهی، از امت خود تقاضا نموده، که جداً متوجه بوده واز حسد بردن وحسد خوردن اجتناب نمایند، اما متأسفانه وبدبختانه در مورد همچو مسایل حاد اجتماعی، که موقف و موضع دین اسلام در برابر آن روشن بوده واحکام قرآنی، نبوی وفقهی نیز موجود است. به اندازه لازم تبلیغ صورت نگرفته و یکتعداد از هموطنان ما اعم از زن ومرد وبیشتر زنان به این تکلیف مصاب اند و مصابیت آنها گاه ناگاه ویا اکثراً باعث برخورد های لفظی وخفقان وبیشتر از آن در خانواده ها میگردد.

هستند یکتعداد از خانمها، که در هنگام تدویر محافل، عروسی، شیرنی خوریها ویا مهمانی بادیدن وسایل و سامان آلات، مفروشات، زر و زیور، لباس، خوراک، موتر، دارایی، موقف اجتماعی وسیاسی دوستان وياهمکاران شان آتش حسادت شان تازه شده و باگذشت هر لحظه شعله ور تر میگردد وزمانیکه به خانه خود بر میگردند، بایک عالم غم، اندوه وعقده ای بی جا و بی مورد منتظر برگشت شوهر از وظیفه می مانند، وبعد از آنکه سرصحبت را با شوهر باز می کنند واز رفتن به محفل عروسی ویا جائیکه رفته است قصه می کند، بی اختیار از اصل موضوع به حاشیه رفته از چگونگی ونوعیت، میز وچوکی، قالین، پرده ودوشک منزل دوستش واز زیورات ولباسها ووسایل آرایشی سایر مهمانان یکایک یاد آوری نموده و هر لحظه که میگذرد، حسادتش بر فکر، عقل ومنطقش غلبه نموده و در فرجام بعد از به مقایسه قرار دادن خودش با مهمانان دیگر انگشت ملامتی را بسوی شوهرش گرفته و بخاطر اینکه از همچو وسایل که دیگران دارد و او ندارد، شوهرش را مقصر دانسته وآهسته آهسته شیوه تکلم وی از حالت عادی به مشاجره وبعد به جدیت بیشتر به جنگ می انجامد. شوهر، که میداند وقبول می نماید، که همه وسایل ولوازم خانه راکه باید اکمال می نمود وبه این منظور تلاش هم نموده است اما اکمال نتوانسته است، خود را صد در صد مقصر نمی داند، زیرا میگوید، که در حد امکان وتوان وبادرنظرداشت درآمد وعایدش تلاش ورزیده است، اما اینکه شرایط چنین آمده است وبیشتر از آن نمی تواند عاید داشته باشد از سخنان خانمش بر آشفته گردیده و بعد از مشاجره لفظی به لت وکوب متوصل گردیده وخفه قان وشکست رابرخانواده وفامیل مسلط می سازد. پس چاره وراه معقول چه است وچه باید کرد که هم زنده گی نمایند و هم خوش وراضی باشند؟

جواب: فقط ترک حسد بردن وحسد خوردن خانم محترم، قناعت به عاید شوهر ووضعیت موجود زنده گی فامیلی و جد وجهد مشترک برای بهبود وضعیت زنده گی تزئید عاید از طریق شیوه ها وراه های معقول بوده ومردان و یا خانمها بجای حسد بردن بی نتیجه، می توانند در مشوره باهمدیگر وبادوستان با تجربه وکارآگاه خویش راه ها وطرق دست یافتن به زنده گی بهتر ومرفه تر را بیابند.

چه خوش گفته است شاعر:

بمیرد ازحسد پیوسته غمگین
که جز مرگش نخواهد داد تسکین

چه خوب است که مسوولین بجای ملاقاتهای مکرر عملاً کار نمایند

خانم صدیقه باذکر این مطلب اظهار داشت، که متأسفانه بعد از کودتای هفت ثور ۱۳۵۷ تاکنون، تدویر جلسات، گردهمایی ها، ورکشاپهاو ملاقاتهای مسوولین دولتی بیش از همه مسایل وموضوعات در کشور ما وبخصوص در ادارات دولتی تکرار گردیده وبدبختانه، که نتایج مثبت ومحسوس همچو جلسات وملاقاتها و...... بسیار ناچیز واکثراً هیچ بوده وبدون شک که اکثر مردم با من درزمینه هم نظر بوده واز شنیدن همچو موضوعات از طریق رادیو و تلویزیون واقعاً ملت ماخسته گردیده است.

بناً خواست من وبدون شک از اکثر هموطنان ما از مسوولین عالیرتبه دولتی وواضح تر بگویم از معاونین رئیس جمهور، وزرا، معینان وسایر مسوولین این است، که از دید وبازدیدهای بی نتیجه کناره گیری نمایند و بجای اینکه وقت خویشرا در ملاقاتها با سفرا، ژارژدا فیر ها، نماینده گان موسسات ویا بعضاً به اصطلاح با نماینده گان مردم، که از یک ولایت وارد مرکز می شوند به طور نوبت وار با رئیس جمهور وهمه اعضای کابینه ملاقات می نمایند بخاطر خدمت بوطن ومردم صرف نمایند وبجای ملاقات در دفاتر شان با یکتعذاد محدود بنام نماینده گان مردم خود بولایات سفر نموده، با در نظر داشت عرصه کاری مربوط به وزارتخانه های شان در رفع مشکل مردم اقدام ورزند.

همچنان رئیس جمهور نیز باید حساسیت وقت و خواستها و آرزوهای ملت را منحیث رئیس جمهور منتخب در نظر گرفته وقت خویشرا در ملاقاتهای که هدف آن معلوم نبوده ونتیجه آن بدرد بخور به نظر نمی رسد واما رد آن بطور قطع نیز ممکن نمی باشد، صرف ننموده و یکتعداد مسوولین دیگر را، که شامل وزرای مشاور میگردد، به انجام آن موظف نماید، زیرا ملت از رئیس جمهور منتخب خواستهای فراوان داشته ورئیس جمهور نیز وعده ای فراوان به ملت داده است. و جواب به خواستها و تعمیل وعده ها به وقت ضرورت دارد. وامید وارم شخص رئیس جمهور متوجه این مسئله شده وبه وزرای محترم در زمینه رهنمایی لازم نمایند.

ضعف اقتصادی عامل مهمیست در ایجاد خشونت علیه زنان

خشونت علیه زنان درهمه مناطق جهان از قبل تاکنون وجود داشته ودر آینده نیز وجود خواهد داشت. اما تفاوت در این است، که خشونت در همه جا به یک شکل نبوده وبا در نظر داشت شرایط سیاسی، اجتماعی، اقتصادی هر کشور واجتماع متفاوت بوده ومی باشد ودر جمله عوامل عمده بمیان آمدن خشونت علیه زنان در اکثر کشور ها وبخصوص در کشور ما یکی هم اقتصاد ضعیف خانواده ها ویا بهتر بگوئیم، اقتصاد ضعیف شوهران است. زیرا زن در زنده گی خواستها وآرزوهای دارد، که باید به آن دست یابد ولااقل از بعضی نعمات مادی ومعنوی مستفید گردد وبرای رسیدن به همه خواستها وآرزوهایش، به شوهرش، که شریک زنده گی اش است چشم امید بسته اما متأسفانه در شرایط کنونی کشور ما اکثر مردان خواستها وآرزوهای عدیده خانمهای شانرا جامه عمل پوشانیده نمی توانند، زیرا نتیجه تلاش شبا روزی آنها زنده گی بخور نمیر بوده وبیشتر از آن نمی توانند دست آورد اقتصادی داشته باشند ودر زمینه ملامت هم نمی باشند، زیرا زمینه وشرایط، که برای فعالیت یک کارمند دولتی ویا کسبه کار لازم است بصورت واقعی آن در کشور ما مهیا نبوده وعاید ماهوار کارمند دولتی ویا کسبه کار تکافوی مصارف عادی خانواده را نمی نماید. وزمانیکه شوهر از محل کارش به خانه بر میگردد، با یکی دو تقاضای خانم مواجه می شود وچون پول کافی در جیب ندارد، زیر فشار عصبی قرار گرفته به عصبیت وخشونت متوصل گردیده ویا الفاظ زشت جواب منفی میدهد ویا تکرار وتاکیدات خانم اعصاب شوهر بیشتر تحت فشار قرار گرفته وبیشتر به خشونت متوصل شده و بالاخره منجر به ناسزاگفتن ولت وکوب وبیشتر از آن، که خانم تصورش را نمی کند، یعنی جدایی ازهمدیگر می انجامد.

پس چاره چه است وبخاطر رفع این عامل مسوولیت بدوش کی است؟

باید یاد آور شد، که با در نظر داشت شرایط ورسم وعنعنات بخصوص در قسمت زنان در کشور وعدم موجودیت امکانات برای خود کفا شدن زنان در همه مناطق کشور، دولت درقسمت بهبود وضعیت اقتصادی مردان توجه جدی نماید زیرا مردان افغان اکثراً ویا عموماً برخلاف اتباع ذکور اکثر کشور های جهان نسبت به فامیل، خانم، پدر ومادر خویش باوفاتر اند ودر مقایسه با اتباع سایر کشور ها مردان افغان به استثنی یک قسمت ناچیز در آمد خویش، همه عاید شانرا صرف مصارف خانه وخانواده می نماید وطبعاً در جمله مصارف خانواده، یک تعداد خواستهای خانم، پدر، مادر واطفال هم شامل می باشند واگر دولت درقسمت تزئید معاش کارمندان خویش وفراهم نمودن زمینه وشرایط بهتر کار برای کسبه کاران، دهاقین وپیشه وران تلاش نماید و همچنان بالای قیم اجناس ومواد خوراکی در بازار ها تسلط داشته باشد، با خصوصیات وکرکتر که مردان افغان دارد بطور اتوماتیک در زنده گی خانواده ها تغییرات لازم رونما گردیده وشوهر می تواند، با استفاده از عاید بدرد بخورش لوازم، اشیا والبسه مورد ضرورت خانمش را تهیه نموده وزنده گی خوش وبدون خشونت را سپری نمایند.

تغییر مراسم ازدواج در ایتالیا

شورای اسقفی ایتالیا تغیراتی در مراسم ازدواج مذهبی در کلیساهای آنکشور بمیان آورده اند.

به نقل از منابع بین المللی، ایجاد تغییرات وتسهیل در نحوه برگزاری مراسم ازدواج مذهبی کاتولیک از پنجسال قبل مطرح شده بود، که بالاخره به تصویب رسید. براساس مقررات جدید شورای اسقفی ایتالیا، عروس ودامادها بعد از این د رحین جاری شدن عقد، دیگر از اقرار جمله ای که "من تورا به همسری می گیرم" که دارای بار معنایی تملکی است، استفاده نخواهد کرد، بلکه جمله "من ترا به همسری می پذیرم" را مورد استفاده قرار میدهند. این تغییرات همچنین شامل بعضی تشریفات مذهبی دیگر نیز می باشد. در گزارش تعداد از جوانان ایتالیایی که به دلیل دست وپاگیر بودن مراسم ازدواج مذهبی نظیر گذراندن دوره های آماده گی برای مراسم کلیساهای پر مصرف از ازدواج چشم پوشی میکنند، روبه افزایش خوانده شده است.

سفیر آمریکا:
انتخابات عراق یک موفقیت است

در حالیکه با نزدیک شدن زمان رای گیری در انتخابات پارلمانی عراق خشونت در آن کشور شدت گرفته است، سفیر آمریکا رای گیری در این انتخابات را به خودی خود یک موفقیت دانسته است.جان نگروپونته، سفیر ایالات متحده در بغداد، تایید کرده است که حملات شورشیان به منزله چالشی جدی در برابر برگزاری انتخابات پارلمانی عراق است اما گفته است که در حال حاضر، تمامی اقدامات لازم به منظور فراهم آوردن امکان شرکت تمامی رای دهندگان در انتخابات صورت گرفته است.قرار است رای گیری برای انتخاب نمایندگان مجلس انتقالی عراق روز ۳۰ جنوري در حوزه های اخذ رای در داخل و در چند کشور خارجی صورت گیرد.در حالیکه گروههای مسلح تهدید کرده اند که مانع از حضور مردم در حوزه های رای گیری خواهند شد، سفیر آمریکا گفته است که نباید تنها به تعداد شرکت رای دهندگان توجه کرد بلکه امکان رای دادن عمومی نشانه پیشرفت در استقرار نظام آزاد در عراق است.وی اذعان کرده است که رای گیری به خصوص در مناطق سنی نشین که شاهد بیشترین فعالیت گروههای شورشی است با دشواری هایی مواجه خواهد بود.در عین حال، آقای نگروپونته گفته است که در اکثر مناطق عراق، رای دهندگان می توانند در امنیت به حوزه های اخذ رای مراجعه کنند.احزاب و شخصیت های شیعه و همچنین کردهای عراق عموما از برگزاری انتخابات استقبال کرده و در آن شرکت می کنند اما بسیاری از احزاب و روحانیون سنی، که خواستار تعویق برگزاری رای گیری به دلیل ادامه خشونت بوده اند، این انتخابات را تحریم کرده اند.در یک خبر دیگر، گزارش شده است که صبح روز دوشنبه راننده یک موتر بمب گذاری شده در عملیاتی انتحاری آن را در کنار پوسته تلاشي نزدیک دفاتر حزب وفاق ملی، به رهبری ایاد علاوی صدراعظم منفجر کرد.این دومین انفجار در همین محل در خلال سه هفته اخیر است و طی آن راننده موتر کشته و ده نفر دیگر زخمی شدند.

رییس جمهور اوکراین به روسیه سفر می کند

ویکتور یوشچنکو، رییس جمهور جدید اوکراین، به منظور ملاقات و گفتگو با ولادیمیر پوتین، رییس جمهور روسیه، به این کشور سفر می کند.این سفر دیروز و یک روز پس از برگزاری مراسم رسمی ادای سوگند رییس جمهور جدید اوکراین آغاز شد و هدف از انجام آن تلاش برای رفع اختلاف نظر بین دو رهبر در زمینه روابط بین دو کشور و جهتگیری اوکراین در دوره زمامداری آقای یوشچنکو تلقی شده است. در انتخابات ریاست جمهوری اوکراین ویکتور یوشچنکو در برابر ویکتور یانوکوویچ به مبارزه پرداخت اما پس از بروز اختلاف بر سر نتایج اعلام شده در دور دوم رای گیری و مداخله ستره محکمه اوکراین، رییس جمهور جدید در دور سوم رای گیری برگزیده شد. در دور دوم، ویکتور یانوکوویچ، که از حمایت علنی رییس جمهوری روسیه برخوردار بود، برنده انتخابات اعلام شد اما اعتراض های ادامه دار طرفداران آقای یوشچنکو به ابطال نتایج دور دوم و سرانجام پیروزی آقای یوشچنکو انجامید. برخی از طرفداران ویکتور یوشچنکو حمایت پوتین از رقیب وی را مداخله آشکار روسیه در انتخابات اوکراین توصیف کرده و آن را مورد انتقاد قرار داده بودند.در حالیکه ویکتور یانوکوویچ، که مقام صدارت را نیز برعهده داشت، از برقراری روابط حتی نزدیکتر با روسیه حمایت می کرد، آقای یوشچنکو طرفدار روابط نزدیک با غرب بود.ناظران خارجی در مجموع نتیجه رای گیری دور سوم را منصفانه تر از دوره قبل از آن توصیف کرده اند.در جریان مبارزات انتخاباتی، آقای یوشچنکو گفته بود که لازم است به شکلی جدی و با صراحت با روسیه گفتگو کند.در حالیکه اهالی بخش غربی اوکراین، که اکثرا پیرو کلیسای کاتولیک بوده و فعالیت های اقتصادی آنان بیشتر در زمینه کشاورزی است، از ویکتور یوشچنکو و سیاست طرفداری از غرب حمایت کرده اند، اهالی بخش شرقی طرفدار ویکتور یانوکوویچ بوده اند.ساکنان بخش شرقی و صعنتی تر اوکراین اکثرا پیرو کلیسای ارتدوکس هستند و روس تباران بخش قابل توجهی از جمعیت این بخش را تشکیل می دهد.این بخش از جمعیت اوکراین به طور سنتی از ارتباط های نزدیک این کشور با روسیه حمایت کرده اند. سفر یوشچنکو به روسیه به منزله تلاش وی برای جلب نظر اهالی شرق اوکراین نیز تلقی می شود که در برخی مناطق هشدار داده بودند که انتخاب وی به ریاست جمهوری را نخواهند پذیرفت هرچند به نظر نمی رسد که نسبت به آن واکنش خصمانه جدی از خود بروز داده باشند.

مقرره جدید برای...

این مطلب را صفی الله ثبات سخنگوی وزیر معارف اظهار داشت که برای معلمین جدیدالشمول یک مقرره تعین میگردد وآموزش معلمان مکاتب مسلکی یکی از عمده ترین پروگرام های سال آینده وزارت معارف خواهد بود .

به گفته وی معلمانی هستند که با وجود تحصیلات پایین در تدریس شاگردان تجربه زیاد دارند ثبات گفت که. آنها، این دست معلمان را نظر به خواهش خود شان به ولایات اعزام خواهند کردو در هر ولسوالی یک خانه دو اتاقه رهایشی به آنها خواهند داد.

وی افزود که: وزارت معارف نظر دارد برای معلمان که درجه علمی شان زیاد تر است امتیازات بیشتری نسبت به دیگر معلمان بدهد. این در حالی است که فعلاً معاشات و امتیازات تمامی معلمان یکسان می باشد .

در سالهای جنگ و نا آرامی .عده ای زیادی مردم از تحصیل بازمانده اند وبعد از برقراری صلح مسوولین معارف برای آنها کورس های سواد آموزی ایجاد نموده اند.

از جمله پلانهای آینده وزارت معارف در بخش سواد آموزی، این است که هر شاگرد بتوآند به هر زبانی که بخواهد سواد بیاموزد

مردم و حتی مسوولین معارف ولایات ،ازکمبود معلم و مکاتب همیشه شکایت دارندوحتی مطرح میدارند که در ارتباط حل مشکلات توجه صورت نمیگیرد ثبات وعده دادکه در آینده به تمام ولایات کشور در زمینه رفع مشکلات معارف یکسان توجه خواهد شد.

پژواک

انتخابات به تعویق...

عبدالرشید جلیلی رئیس این حزب ضمن یک سخنرانی دیروز در گردهمایی هوادارانش در جلال اباد گفت: هم اکنون نیز گروه های مسلح در کشور فعال اند و به گفته او حضور افراد مسلح نتایج انتخابات پارلمانی را تحت تاثیر قرار خواهند داد. حزب و حدت ملی در انتخابات ریاست جمهوری از حامد کرزی حمایت کرده بود.

د کوکنارو زیاتي...

دپکتیا ولایت دامنیتی قوماندان سلیمان خیل ویلی دي چې دکوکنارو دغه کښتونه دجانی خیلو ، ځاځیو، پټهان، احمد خیلو اوځمکنو په ولسوالیو کې ددغه ولایت دامنیتی ځواکونو له خوا اړل شوی دی. پولیسو داد ورکړی چې خپل کمپاین به په پکتیا کې دکوکنارو د ټولو کروندو دله منځه وړلو لپاره همیشنی وساتی. خو په نوموړی ولایت کې زیاتره بزګران ددولت له دغه ډول کړنو ناراضه دي. دوی ویلی چې امنیتی ځواکونو له زور نه کار اخیستی خو دکروندو دله منځه وړلو په بدل کې دکښت بدیل او نور څه دمرستې توکې ورکړل شوي نه دي. دغو وګړو په دولت غږ کړی چې په بیړه دي ددغو سیمو له بیوزلو وګړو سره مرستې وکړي.

برق مزار...

موضوع هنوز هم مبهم است که انرژی برق چه زمانی به طور دایمی و بدون وقفه جریان پیدا می نماید.

مردم مزار شریف میگویند که یکی از دلایل تاء خیر در جریان مجدد برق امکان دارد، بلند بردن نرخ برق توسط ازبکستان باشد، ولی نقیب الله امانی رئیس اسناد و ارتباط وزارت آب و برق میگوید : ازبکستان از ما تقاضای بلند بردن نرخ انرژی برق را رسماً ننموده است انجنیر غلام علی، یکتن از مسولین ریاست بلخ برشنا، نیز میگوید که امکان دارد یک علت تاء خیر در امضای قرار داد جدید بین دو کشور، بلند بردن نرخ برق باشد.

تقریباً ۴۴ هزار فامیل و دکانهای شهر مزار شریف مرکزولایت بلخ از این انرژی برق استفاده مینمایند که دولت افغانستان ماهانه مبلغ ۲۲ هزار دالر امریکایی از بابت برق به آن کشور مي پردازد.

با این حال، شهروندان مزار و حومه های آن ، از ناحیه قطع برق در سرمای شدید زمستان با مشکلات زیاد مواجه میباشند.

محمد زمان ، یکتن از باشنده گان شهرمزارشریف، گفته است : ((تقریباً دو هفته میشد که ما در مزاربرق نداشتیم لیکن خوشبختانه شب اول عید آمد که در حقیقت یک عید ما را دو عید ساخت.))

ولی زمان گفت که اکنون برق قطع شده است. این در حالیست که هیاءت مرکب از معین وزارت انرژی و آب و انجنیر محمد ناصر، رئیس ریاست بلخ برشنا، به تاریخ ۳۰ جدی عازم کشور ازبکستان شده تا در رابطه به قرارداد جدید برق، در سال نو عیسوی با مقامات آن کشور صحبت کنند

کشف ۳۲ انبار ...

این سلاح ها از ولایات کابل، کنر، ننگرهار، پکتیکا ، پکتیا، ارزگان، غزنی و هرات بدست امده است. درین انبار ها انواع سلاح های سبک گلوله های سلاح های سبک و سنگین ، راکت و ماین های ضد پرسونل و ضدتانک کشف و ضبط شده است. هنوز معلوم نیست که این مهمات از چه زمانی درین انبار ها نگهداری شده است.

په لغمان کې له ...

چې دغه ډول پیښو دسیمې دخلکو اندیښنې زیاتې کړې دي. ده دلغمان په دولتی چارواکو تور لګولی چې دخلکو په شکایتونو غور نکوي. داکتر عتیق الله په ډاګه کوي چې له دوی سره زیاتره د اسې پیښې ثبت شوی چې په هغې کې آن دیو کلن ماشوم وژنه هم شامله ده. داکتر عتیق الله بله ستونزه د نشې توکو ډیروالی اوزیاته کارونه یاده کړې چې دسیمې ډیر ځوانان یې بې لارې کړي دي خو دولتی چارواکي یې په وړاندې هیڅ راز اقدام نه کوي.

تر حسام الدین...

دکابل پوهنتون دسیاسي علومو دپوهنځي استاد محمد موسی معروفي ، ددغې خوشې کېدنې لامل یوه حقوقي مسئله وګڼله .

د حسام دخوشې کېدو یو بل لامل په هغه دوارد شوو تورونو دسندونو نشتوالی ګڼل شوی دی. دمعروفي په وینا که چېرې دغه سندونه دهاګ محاکمه ترلاسه کړي نو سزا یې حتمي ده .نوموړی د کمونستانو دواکمنی پرمهال له ۱۳۲۲ کال څخه تر ۱۳۷۰ کال پورې دپوځي استخباراتو مشر پاتي شوی دی نوموړی دکمونیست رژیم له نسکوریدو راپه دې خوا دهالنډ په هېواد کې اوسیږي

دافغانستان دحقوق پوهانو داتحادیې مشر ډاکتر عبدالکبیر رنجبر دحسام خوشې کېدل کومه مهمه خبره ونه ګڼله . هغه په دې اړه پژواك خبري اژانس ته ویلي: « دکمونستانو دخاد دشبکې ډیر مشران په هالنډ کې اوسیږي ، ترده مهم کسان ولي نه دي نیول شوي » دحسام دنیول کېدو اوخوشې کېدو په اړه د بهرنیو چارو عدلیې وزارتونو او ستري محکمې بې خبري ځرګنده کړه

ښايي پارلماني...

د غه خبره څارونکو او دیپلوماتانو دفرانس پرس اژانس ته کړې ده. دغه څارونکی او دیپلوماتان وایی چې دانتخاباتو دنیټې تر اعلان څلور میاشتې مخ کې پکار وو چې انتخاباتي حوزې ټاکل شوی وایی. څارونکی وایی چې دپارلمانی انتخاباتو لپاره لومړنی تدابیر نه دی نیول شوی . دولایاتو پولې نه دي معلومې لومړنی سرشمیرنه نه ده شوي. درایه ورکولو طرزالعمل نه دی جوړ او همد راز مالي منابع نه دی موندل شوي. دا انتخاباتو دجمهوری ریاست تر انتخاباتو ډیر پیچلې دي ځکه چې یو خو به په زرګونو کاندیدان ولري او بل دا چې دنفوسواو وګړو دقیق شمیر نه دی ځرګند. فرانس پرس ته په کابل کې څو تنو دیپلوماتانو اوکارپوهانو ویلي دي چې ددوی په ګمان دا انتخابات تر راتلونکی دوبی یا منی مخکې نشي ترسره کیدای. دجرمنی ددفاع وزیر چې هیواد یې په افغانستان کې شاو خوا دولس سوه عسکر لري او دافغان پولیسو په روزلو کې مرسته کوي یو له هغو اشخاصو دی چې اټکل کوی دانتخابات به وځنډیږي. راتلونکی پارلمان چې دخلکو له استازو جوړیږي کولای شي آن دحکومت وزیران بې اعتماده کړي پداسې حال کې چې دولسمشر کرزی سیالانو له اوسه هلې ځلې پیل کړي چې په راتلونکی ولسي جرګه کې ډیر تر ډیره څوکی خپلې کړي او په دې ډول د کرزی حکوت تر فشار لاندې راولي.

احساس مسولیت...

ظاهره نظری معاون توسعه واقتصاد وزارت امورزنان گفت که دراین وزارت ۲۰ فیصد کارمندان آن غیرحاضر اند که ازجانب مسئولین مربوط غیرحاضر گردیده اند .

به گفته وی شاید زیاده تر کسانی که غیرحاضربوده اند به دیدن اقارب شان رفته باشند چراکه درروزهای عید برف باری ادامه داشت.

ثریا کارمند دروزارت اطلاعات وفرهنگ می گوید: «درروزهای عید بارندگی بود ، کرایه تکسی دوچند بود ومن تتوانستم که به خانه اقاربم بروم . به این خاطر امروز به وظیفه نرفته ام»

از جمله شش صد نفر کارمند وزارت امورزنان درحدود پنج صد نفر آن غیرحاضربودند .

رویا امیری کارمند وزارت امورزنان درحالیکه دردهلیز انتظار بازشدن شعبه اش رامیکشید به خبرنگار پژواك گفته است که درشعبه انهاهیچ کس نیامده وحتی کارگرشعبه آنهانیامده و دروازه بسته می باشد وی گفت : «حالا من هم خانه میروم .» حسین جعفری معاون ریاست نشرات وزارت زراعت مالداری و مواد غذایی گفت که در وزارت آنها چهل فیصد کارمندان غیرحاضر اند .

وی علاوه کرد که بعضی کارمندان که غیرحاضر اند فامیل های شان به ولایات وکشورهای همسایه زندگی می کنند وآنها برای گذراندن عید همراه فامیل سفر نموده اند

اراده

روزنامه آزاد و ملی نشریه مرکز نشرات افغان

زیر نظر هیأت تحریر انتشار میابد

موسس و صاحب امتیاز: سید داؤد

مدیر مسوول: ظهور افغان

معاون: سهراب "دیدار"

اندیشه و عقاید مطرح شده از سوي نویسنده گان به خودشان مربوط است

کمپوزودیزاین: صدیق الله "صادق" واحمد شاه "وحدت"

چاپ: مطبعه مرکز نشرات قیمت یک شماره ۳ افغانی

اراده درویرایش وپیرایش مطالب دست بازدارد

آدرس: پروان مینه (سینمای بهارستان سرک مسجد حاجي میر احمد)

تیلفون موبایل: ۰۷۰۲۲۴۷۸۷

تیلفون موبایل معاون: ۰۷۰۲۲۲۷۳۶

ERADA Daily

Daily Independent Publication, Publisher: Afghan Media Resource Center

Founder: Haji Sayed Daud, Chief Editor: Zuhoor Afghan

Mobil Phone: 070224787

eradadaily@hotmail.com Deputy: Suhrab "Didar"